



FÜLÖP KÖZSÉG TELEPÜLÉSKÉPI RENDELETE

**Fülöp Község Önkormányzat Képviselő-testületének
21/2017. (XII.29.) önkormányzati rendelete**

**FÜLÖP KÖZSÉG ÖNKORMÁNYZAT
KÉPVISELŐ-TESTÜLETÉNEK**

21/2017.(XII.29.) önkormányzati rendelethe

FÜLÖP KÖZSÉG TELEPÜLÉSKÉPÉNEK VÉDELMEÉRŐL

Fülöp Község Önkormányzat Képviselő-testülete a településkép védelméről szóló 2016. évi LXXIV. törvény 12. § (2) bekezdésében kapott felhatalmazás alapján, a Magyarország helyi önkormányzatairól szóló 2011. évi CLXXXIX. törvény 13. § (1) bekezdés 1. pontjában, valamint az épített környezet alakításáról és védelméről szóló 1997. évi LXXVIII. törvény 57. § (2) és (3) bekezdésében meghatározott feladatkörében eljárva – a településfejlesztési koncepcióról, az integrált településfejlesztési stratégiáról és a településrendezési eszközökről, valamint egyes településrendezési sajátos jogintézményekről szóló 314/2012. (XI. 8.) Korm. rendelet 43/A. §-ában biztosított véleményezési jogkörében eljáró

- az állami főépítési hatáskörében eljáró Hajdú- Bihar Megyei Kormányhivatal;
- Nemzeti Média- és Hírközlési Hatóság;
- Hortobágyi Nemzeti Park Igazgatóság;
- Miniszterelnökség, mint a kulturális örökség védelméért felelős miniszter, valamint
- az erről szóló külön önkormányzati rendeletben partnerségi egyeztetésre megjelölt partnerek véleményének kikérésével – a következőket rendeli el:

**I. Fejezet
BEVEZETŐ RENDELKEZÉSEK**

1. A rendelet célja

1. §

A község sajátos településképeinek társadalmi bevonás és konszenzus által történő védelme és alakítása

- a) a helyi építészeti örökség egyedi védelem (a továbbiakban: helyi védelem) meghatározásával, a védetté nyilvánítás a védelem megszüntetés szabályozásával;
- b) településképi szempontból meghatározó területek meghatározásával;
- c) településképi követelmények meghatározásával;
- d) településkép-érvényesítési eszközök szabályozásával,

2. A helyi védelem célja

2. §

- (1) A település településképe és történelme szempontjából meghatározó, hagyományt őrző, a közösségek munkáját és kultúráját tükröző, sajátos megjelenésű építészeti örökség kiemelkedő, településképet meghatározó értékű elemeinek védelme, a jellegzetes karakterének a jövő nemzedékek számára történő megóvása.
- (2) A helyi védelem alatt álló építészeti örökség a nemzeti közös kulturális kincs része, ezért fenntartása, védelmével összhangban lévő használata és bemutatása közérdek.
- (3) Tilos a helyi védett építészeti örökség elemeinek veszélyeztetése, megrongálása, megsemmisítése.

3. A településképi szempontból meghatározó területek megállapításának célja

3.§

A településképi szempontjából meghatározó területek megállapításának célja a településképhez illeszkedő településképi követelmények megállapításával a jellegzetes, értékes, helyi hagyományt őrző építészeti arculat megőrzése, a településképi kedvező alakítása:

- a) az építési tevékenységgel érintett építményekre – ide értve a sajátos építményszíntípusokra is,
- b) a helyi egyedi építészeti örökség védelmére, védetté nyilvánítására, a védettség megszüntetésére,
- c) a reklámok és reklámhordozók, cégerek és egyéb műszaki berendezések elhelyezésére, alkalmazására, illetve tilalmára vonatkozóan.

4. A rendelet területi hatálya és alkalmazása

4.§

- (1) E rendelet területi hatálya Fülöp Község teljes közigazgatási területére terjed ki.
- (2) E rendelet előírásait az önkormányzat képviselő-testülete által elfogadott településszerkezeti tervvel, helyi építési szabályzattal együtt kell alkalmazni.
- (3) A beépítésre nem szánt területeket a helyi építési szabályzat és a hozzá tartozó szabályozási terv tartalmazza, ezen belül a településképi szempontjából meghatározó, természeti, táji védelemmel érintett területeket a szabályozási terven kell beazonosítani.
- (4) A 21. § szabályozása szerinti területi lehatárolásokat a településszerkezeti terven kell beazonosítani

5. Értelmező rendelkezések

5. §

E rendelet alkalmazásában:

- (1) *Áttört kerítés*: olyan kerítés, amelynek a kerítés síkjára merőleges átláthatósága 50%-nál nagyobb mértékben nem korlátozott.
- (2) *Cégtábla*: kereskedelmi-, szolgáltató-, vagy vendéglátó létesítmény (helyiség, együttes) nevét és az ott folytatott tevékenységet a bejáratnál feltüntető tábla, illetve felirat, mely nem minősül reklámnak.
- (3) *Címtábla*: e rendelet szempontjából reklámnak nem minősülő, az intézmény vagy vállalkozás nevét, esetleg egyéb adatait feltüntető tábla, névtábla.
- (4) *Egyedi mobil tájékoztató tábla*: információs vagy más célú berendezésnek minősülő olyan nem rögzített, egyedi méretű és akár változó feliratú tájékoztató, hirdető berendezés, mely a kereskedelmi- szolgáltató-vendéglátó tevékenység szolgáltatásairól – pl. étlapjáról stb. – ad tájékoztatást.
- (5) *Egyedi tájékoztató tábla*: információs vagy más célú berendezésnek minősülő olyan – rögzített, egyedi méretű, állandó tartalmú – hirdető berendezés, mely gazdasági-, kereskedelmi-, szolgáltató-, vendéglátó tevékenységet végzők helyéről, irányáról, megnevezéséről, tevékenységéről, telephelyéről, nyitvatartásáról, megközelítéséről, ill. a település szolgáltató épületeiről utcáiról ad információt;
- (6) *Épület fő gerince*: Az épület tömegét meghatározó, jellemzően az utcai traktus legmagasabb és leghosszabb gerince.
- (7) *Eredeti állapot*: a védett építmény építésekor fennálló állapot vagy egy olyan későbbi állapot, melyet az értékvizsgálat a védelem elrendelésekor védendő értéknek határozott meg.
- (8) *Földszínek*: (más néven terra színek) tört, sötét, meleg színek, melyek színtartománya a vörös-narancs- sárga-zöldessárga.

- (9) *Helyi védett érték*: helyi egyedi védett épület, műtárgy (építmény) egyedi védett növényzet összessége.
- (10) *Információs vagy más célú berendezés*: egyedi tájékoztató tábla, egyedi mobil tájékoztató tábla, önkormányzati információs tábla, totemoszlop, oszlop tartószerkezetű információs tábla, reklám pylon és reklámzászló, napvédő ponyva, transzparens vagy molinó amennyiben ezek részben reklámnak nem minősülő információs célt és közérdeket szolgálnak.
- (11) *Önkormányzati információs tábla*: olyan rögzített, egyedi méretű információs és más célú berendezésnek minősülő hirdető-berendezés, mely a helyi lakosok számára nyújt, rendszeresen változó tartalommal, közérdekű információkat, továbbá lehetőséget biztosít lakossági apróhirdetések, kisméretű hirdetések elhelyezésére.
- (12) *Pasztellszín*: a színek nagyon világos és kis telítettségű árnyalatai, melyeknek (a szín mellett) csak fehértartalma van, fekete nincs.
- (13) *Részben áttört kerítés*: olyan kerítés, amelynek a kerítés síkjára merőleges átláthatósága 50 és 90 % között korlátozott.
- (14) *Tömör kerítés*: olyan kerítés, amelynek a kerítés síkjára merőleges átláthatósága 90%-nál nagyobb mértékben korlátozott.
- (15) *Rikító szín*: nagyon élénk, erőteljes, figyelemfelkeltő színek, melyeknek nagy a szintelítettsége.
- (16) *Üzletfelirat*: kereskedelmi-, szolgáltató- vagy vendéglátó, egy vagy több egységet magába foglaló építményen, a benne folyó tevékenységet hirdető feliratot hordozó berendezés, mely nem minősül reklámnak.
- (17) *Vállalkozást népszerűsítő felirat*: vállalkozást népszerűsítő felirata benne folyó tevékenységet hirdető feliratot hordozó berendezés, mely nem minősül reklámnak.
- (18) *Transzparens vagy molinó*: kifeszített vagy köztér felett átfeszített textil vagy textil jellegű egyéb anyagból készült reklámhordozó
- (19) *Majorszerű csoportosítás*: Az épületek külterületen történő elhelyezésének az a módja, amikor az épületek viszonylag kis helyen, művelésből kivett területen, egyszerű különálló tömegekben (egy major területén) kerülnek elhelyezésre, nem szétszórta, egymástól

II. Fejezet A HELYI VÉDELEM

6. A helyi építészeti örökség területi és egyedi védetté nyilvánítása, a védelem nyilvántartása, a védelem megszüntetése

6. §

- (1) A helyi védettség alá helyezésről, annak megszűnéséről a Képviselő-testület dönt.
- (2) A védetté nyilvánítást, annak megszüntetését települési Főépítész készíti elő.
- (3) Helyi érték védetté nyilvánítására vagy a védelem törlésére bármely jogi vagy természetes személy, településrendezési terv keretében vagy önállóan készített örökségvédelmi hatástanulmány és önállóan készített értékvizsgálat is javaslatot tehet, melyet a jegyzőnél kell benyújtani. A javaslatnak az alábbiakat kell tartalmaznia:
 - a) a javasolt vagy érintett érték megnevezése,
 - b) a javasolt vagy érintett érték helyének meghatározása (utca, házszám, helyrajzi szám), egyértelműsítés érdekében szükség esetén helyszínrajzi ábrázolással,
 - c) a javaslattevő természetes vagy jogi személy, ez utóbbi esetén annak képviselőjének megnevezése, elérhetősége,

- d) a javasolt vagy érintett érték fotódokumentációja, leírása, ismertetése,
 - e) a védelem fajtája,
 - f) a védetté nyilvánításra vagy a védelem megszüntetésére vonatkozó javaslat indoklása.
- (4) A helyi értékvédelemmel járó nyilvántartást önkormányzati települési Főépítész készíti.

7.§

- (1) A védetté nyilvánított helyi értékek nyilvántartása - e rendelet 1. mellékletének megfelelően – tartalmazza a védetté nyilvánított helyi érték
- a) megnevezését,
 - b) nyilvántartási számát,
 - c) azonosító adatait (alkotó megnevezése),
 - d) védelem típusát, rövid indokolását,
 - e) pontos helyét (utcanév, házszám, helyrajzi szám),
 - f) fotókat,
 - g) állapotfelmérésének adatait, állapotát
 - h) befolyásoló átalakításokat, tevékenységeket történeti sorrendben,
 - i) a védett értékhez fűződő korlátozásokat,
 - j) a védett értékhez kapcsolódó támogatásokat.
- (2) A védetté nyilvánított helyi értéket, növényt, növény-együttest táblával meg kell jelölni a védett értéken, növény, növény-együttes esetén annak közvetlen környezetében. A tábla elkészítéséről, elhelyezéséről, fenntartásáról, pótlásáról az önkormányzat gondoskodik, azt a tulajdonos és a használó tűrni köteles.
- (3) A védettség megszüntetésére akkor kerülhet sor, ha a védetté nyilvánított helyi érték
- a) megsemmisül,
 - b) életveszélyessé válik, és az eredeti állapotba történő visszaállítása aránytalanul magas költséggel járna, illetve növényegészségügyi szempontból állapota visszafordíthatatlanul károsodik,
 - c) A védelem alapját képező értékeit helyreállíthatatlanul elvesztek, vagy a védelemmel összefüggő szakmai ismérveknek már nem felel meg,
 - d) magasabb rendű jogszabály által védettséget (műemléki, természetvédelmi) kap.
- (4) A védettség megszüntetésére irányuló kérelem melléklete az állapotörögzítő dokumentáció, amely tartalmazza:
- a) az érintett elem helyszínrajzát,
 - b) épület, vagy építmény esetén a felmérési tervet (alaprajz minden szintről, metszetek, homlokzatok, műszaki leírás),
 - c) természeti érték állapotát bemutató leírást, felmérési tervet
 - d) fotódokumentációt,
 - e) amennyiben szükséges - épület, vagy építmény esetén tartószerkezeti tervezési területen jogosultsággal rendelkező, természeti érték esetén rendelkező okleveles táj- és kertépítésmérnök, kertésszmérnök által készített – szakvéleményt.
- (5) A védettség megszüntetésére irányuló eljárásban a védetté nyilvánításra vonatkozó rendelkezéseket kell megfelelően alkalmazni.

7. A helyi védett érték fenntartása

8. §

- (1) A védetté nyilvánított helyi érték fenntartása a tulajdonos feladata, aki köteles annak jó karbantartásáról gondoskodni.
- (2) A védetség alatt álló építményhez tartozó földrészlet, annak jellegzetes növényzete, szobor, képzőművészeti alkotás, utcabútor és egyedi tájérték védelméről a tulajdonosnak, kezelőnek gondoskodnia kell.
- (3) A fennmaradás feltétele az eredeti rendeltetésnek megfelelő használat. A használat a védett értéket nem veszélyeztetheti.
- (4) A helyi védett érték tulajdonosa kérheti az önkormányzat támogatását a felújítás, helyreállítás és ezáltal az értékmegőrzés érdekében. A támogatás megítélésnek feltétele a rendeltetészerű használat.
- (5) A helyi védett érték tulajdonosa a tulajdonviszonyokban, a kezelőben és a használóban történt változásokat a jegyzőnek a változástól számított 30 napon belül köteles írásban jelezni. Ennek elmaradása esetén a védett értékre önkormányzati támogatás nem adható.
- (6) A közterületen álló védett fák esetenként szükséges növényvédelméről, rendszeres fenntartásáról, az önkormányzat köteles gondoskodni szakértő bevonásával.

8. A helyi védett érték meghatározása

9. §

- (1) E rendelet alapján helyi védett értéknek minősül minden olyan, magasabb szintű jogszabály által nem védett épített alkotás és természeti érték, amely e rendelet 1. mellékletében felsorolásra, valamint térképi ábrázolásra került.
- (2) A védetté nyilvánított helyi értékek listáját és térképi ábrázolását e rendelet 1. melléklete tartalmazza.

III. Fejezet

TELEPÜLÉSKÉPI SZEMPONTBÓL MEGHATÁROZÓ TERÜLETEK ÉS TELEPÜLÉSKÉPI KÖVETELMÉNYEK

9. A településképi szempontból meghatározó területek megállapítása

10. §

- (1) A településszerkezet, településkarakter, tájképi elem és egyéb helyi adottság alapján a településképi szempontból meghatározó területek térképi lehatárolását a belterületre vonatkozóan e rendelet 2. melléklete tartalmazza.
- (2) Településkép szempontjából meghatározó területek
 - a) átépülő falusias lakóterületen belüli meghatározó terület
 - b) helyi jelentőségű védett érték területe,
 - c) régészeti érdekű terület és a régészeti lelőhely területe,
 - d) NATURA 2000 terület, különleges természet megőrzési terület, országos jelentőségű és a fokozottan védett természetvédelmi terület, „ex lege” védett-természeti emlék területek, az országos ökológiai hálózat magterülete és az ökológiai folyosó területe,

- e) tájképvédelmi terület, egyedi tájérték területe,
 - f) helyi jelentőségű természetvédelmi terület és a védett természeti érték.
- (3) A településkép szempontjából meghatározó, természeti és régészeti védelemmel érintett 10. §(2) c) – (f) pontok szerinti területek településképi, településkarakteri szempontból a beépítésre nem szánt településrész részét képezik.
- (4) Területi lehatárolásukat a 4. § (3) bekezdések előírásai figyelembe vételével, továbbá az országos jogszabályok alapján kell megállapítani.

10. A teljes közigazgatási területen az építmények anyaghasználatára vonatkozó általános építészeti követelmények

11. §

- (1) Az anyaghasználatra vonatkozó követelmény kiterjed az építmény, és a sajátos építményszerű építőanyagának településkaraktert befolyásoló valamely minőségi jellemzőjére. A településképi szempontból meghatározó területek építészeti követelményei az alábbi lehetőségeket szűkítő, kiegészítő szabályokat is megállapíthatnak!
- (2) Tetőfedés: Tetőfedő anyagként a helyben hagyományos anyagokon és színeken kívül, más anyagok és színek nem alkalmazhatóak. Utcai homlokzaton, tájidegen építészeti elemek, anyagok, színezés nem alkalmazható. Ennek értelmében nem minősül tájidegen megoldásnak:
- a) Földszintes épület tető héjazatául cserépfedésen, cserépmintázatú- nem tükröző felületű lemezfedésen, nád és faszindelyen fedésen kívül, más nem alkalmazható.
 - b) Emeletes épületek esetében, az a) pontban felsoroltakon kívül további anyagok – a korcolt fémlemez fedés és palafedés kivételével – nem alkalmazható.
 - c) A tetőfedő anyagok közül a rikító színek, különösen élénkpiros, neon kék, lila nem, helyette a földszínek alkalmazhatók.
 - d) Kiegészítő épületrészek (előtető, toronysisak, párkányok) a teljes tetőfelület 20% - át meghaladó össz felületű egyedi megformálású tetőfelületek) fémlemezzel történő fedése nem megengedett.
- (3) Homlokzatok: színezésére a pasztell árnyalatú földszíneken túl további színek nem alkalmazhatók. A színek közül nem használható olyan szín, mely nem illeszkedik, nem harmonizál az épület egyéb homlokzati és tetőfedő anyagainak színvilágához.
- (4) Kerítések:
- a) A kerítések színében vöröses-barna, szürkés- barna, szürkés-zöld színeket és árnyalatait, valamint a szürke árnyalatain kívül mást nem lehet alkalmazni.
 - b) A kerítés mezőket deszka, lécz, fémhálós vagy kovácsoltvas kialakítás nélkül, vagy a hagyományosnak számító vízszintes tagolású előre gyártott betonelemek jellegétől eltérő módon, valamint nem falazott kivitelben – vakolt nélkül nem lehet készíteni.
 - c) Lábazat és osztás (mezőkre való osztás nélküli), tömör lemezkerítés nem építhető. Fémlemezből kerítés abban az esetben nem készíthető, ha osztásrendszerében, felületi struktúrájában, színében nem hordozza magán a deszkakerítés településképi jellemzőit.

11. településképi szempontból meghatározó területekre vonatkozó területi követelmény:

12. §

(1) Kerítések:

- a) A kapukat és a kerítéseket a környezetében kialakult magassághoz illeszkedően kell építeni, a közintézmények áttört- vagy jelzésszerű kerítései kivételével nem megengedett.
- b) A kerítéseken létesülő gyalogos bejáratot közrefogó oszlopok között (a kapu felett), a helyi hagyományoknak megfelelő vízszintes- vagy íves keretezés/ esőtető szerű felső lezárás készíthető.
- c) A helyi hagyományoknak akkor felel meg a kerítés, ha:
- d) ca) Előkertes beépítés esetén: lábazattal és függőleges oszlopokkal tagoltan, a teljes utcai homlokzat hosszon áttört kerítésmezőkkel készül, vagy

(2)

- a) Előkert nélküli beépítési mód esetén, a főépület utcavonaltól távolabb történő elhelyezésekor, vagy a ca) pont szerinti kerítés készül, vagy lábazattal és függőleges oszlopokkal tagoltan, tömör kerítésmezőkkel készül, de az utcai ablakos homlokzat előtt áttört kerítésmezővel.
- b) Utcavonalon álló épület elhelyezés esetén (kivéve a közösségi épületeket): Lábazattal és függőleges oszlopokkal tagoltan, tömör kerítésmezőkkel, vagy a ca) pont szerinti kerítés készíthető.
- c) Függőleges tagolás nélküli (mezőkre történő osztás) és lábazat nélküli teljesen tömör kerítés nem létesíthető.
- d) A kerítések anyag- és színhasználata a 11.§. (4) rendelkezései szerint.

13. §

- a) A beépítés telepítési módja: Az épületek utcavonalhoz viszonyított távolságát (hagyományos értelemben előkert méretét, vagy előkert nélkülséget) a Hész. illetve az annak mellékletét képező szabályozási terv határozza meg, annak figyelembe vételével, hogy a rendeltetési egységet magába foglaló épületek az utcavonalon, vagy attól 2-3,0 méter távolságra is el lehessen helyezni, az oldalhatáron álló beépítési mód szabályai szerint.
- b) Építmények telepítése: Az épületek építési helyen belüli elhelyezésének szabályait, a terület sajátosságainak figyelembe vételével, a Hész. előírásai határozzák meg.
- c) Szintszám: A beépítés földszintes. Az előírt szintszámból is következő, megengedett legnagyobb homlokzatmagasság értékét a Hész. előírásai határozzák meg.
- d) Legmagasabb pont: Vertikális főtömegű építmények (templom, kilátó, technológiai építmények) megengedhető legnagyobb magasságát a Hész. előírása határozza meg.

12. településképi szempontból meghatározó területekre vonatkozó egyedi építészeti követelmény:

14. §

- (1) Rikító színű, fémlemez, cserepes lemezfedés nem alkalmazható.
- (2) Rönkfából gerendaház nem építhető.
- (3) Az épület szélességének, hosszanti méretének, arányainak megválasztása a környezet kialakult állapotához igazodjon.

- (4) Az építéssel érintett telken tervezett építési tevékenység a településképbe illesztés biztosításához igazodjon a környezetében lévő:
- a) tetőidomokhoz, azok formáihoz, az épület főgerinc irányokhoz,
 - b) kialakult párkánymagasságokhoz,
 - c) tetőfelépítmények jellegéhez, arányaihoz,
 - d) homlokzati arányokhoz, tömegarányokhoz.
- (5) A környezethez való illeszkedés határozza meg az egyedi homlokzatkialakítás módját az alábbiak szerint:
- a) az illeszkedés érdekében a településrészen jellemző homlokzati nyílások arányrendszere, teljes homlokzati felülethez való aránya, a homlokzati díszítő elemek és tagozatok, továbbá színezés veendő figyelembe,
 - b) a tetőszerkezet kialakítása, hajlásszöge, a tetőgerinc magassága, tetőfelépítménye, anyaghasználata, annak színhasználata a környezet adottságaihoz illeszkedjen, akár lépcsőzetes magasságok alkalmazásával is,
 - c) az épület-ornamentika (díszítőelemek), anyaghasználat, homlokzati felületi megjelenés tekintetében az épülethez legyen arányos, illetve illeszkedő a környezetéhez.

15. §

- (1) Az építmények elhelyezésénél biztosítani kell a lehető legnagyobb összefüggő zöldfelület kialakítását:
- a) az épület környezetében kialakult előkerttől nem eltérő telepítésével,
 - b) a táj és a termőhelyi adottságoknak megfelelő őshonos, nem allergén fásszárú növények telepítésével.
- (2) A zöldfelület kialakítása során
- a) nem ültethető: nem őshonos, allergén növényzet, különösen zöld juhar, szürke nyár és kanadai nyár fafajok,
 - b) a telekhatár mentén nem telepíthető fás szárú növényzet úgy, hogy az a szomszédos telek használatát korlátozza és ezzel szükségtelen zavarást okozzon,
 - c) amennyiben közcélú épület elhelyezés történik, úgy az épület – a helyi építési szabályzat keretein belül - mélyebb előkerttel is telepíthető, ha az így kialakított megnövekedett előkertet közkertként alakítják ki és azt megnyitják közhasználatra. Ettől eltérően nem lehet mélyebb az előkert.

16.§

- (1) Épületen, építményen, előkertbe az energiafogyasztást mérő berendezések takarás nélkül nem helyezhetők el.
- (2) Épületeken újonnan utcaképben megjelenő parapet konvektor, vagy klímaberendezés közterületről is látható kültéri egysége nem helyezhető el.
- (3) Épületeken utcaképben megjelenő, látványt zavaró antenna, hírközlési egység nem helyezhető el.
- (4) A bejárat elő lépcső, az akadálymentesítésre szolgáló építményt (rámpát és elemeit), közterületbe nyúló épületrészt és az utcai kerítést nem lehet úgy kialakítani, hogy
- a) az a kapcsolódó közterület funkcionális használatát akadályozza, és ne igazodjon annak használatához.
 - b) a rámpa az utcaképben - előkert nélküli épület elhelyezés esetén - részben takarást biztosító építészeti kialakítás nélkül jelenjen meg.

- (5) Magastetős épületen utcaképben megjelenő síktáblás napelem, napkollektor a ferde tetősíktól eltérő hajlásszögben nem helyezhető el. Lapostetős épületen utcaképben megjelenő síktáblás napelem, napkollektor takarás nélkül nem helyezhető el.

13. A beépítésre nem szánt, településképi szempontjából meghatározó természet - és régészeti védelemmel érintett területekbe ékelődő állattartó-, üzemi-, mezőgazdasági üzemi, különleges, valamint tanya funkciójú épületek tájba illesztési szabályai

17. §

- (1) A mezőgazdasági építmények szabadon állóan, vagy majorszerűen csoportosítva kell elhelyezni. Az épületek homlokzati képében a fehér, vagy a tájban hagyományosan alkalmazott világos színű homlokzati megjelenés az előírás. Tájidegen színezés különösen kék, élénkpiros nem alkalmazható. Az épületeket magas tetővel kell kialakítani.
- (2) Az építmények megengedett legnagyobb épületmagassága ne haladja meg a tájra jellemző, hagyományos épületek magasságát, mely értéket az elvárások figyelembe vételével a Hész határoz meg. Ezen előírás alól kivételt képeznek a mezőgazdasági üzemi területeken létesülő technológiai építmények, de ezen építmények esetében az épület falazata, tetőzete nem készülhet tükröződő felülettel.
- (3) Tájképet zavaró építménynek számítanak, ezért nem helyezhetők el olyan építmények, melyek a táj alapvetően hagyományos jellegével szemben erősen modern, ipari mezőgazdasági karaktert hordoznak, a hagyományos tájalkotó elemektől, a tájból erőteljesen elütnek. Ennek megfelelően:
 - a) Az újonnan kialakításra kerülő termelő, tároló és állattartó épületeket hosszúkásan legalább 1:2 arányban nyújtott, tömeggel, magas tetős kialakítással kell kialakítani. Ettől eltérni csak technológiával igazolt módon és esetben lehetséges.
 - b) Az ipari funkciójú épületek esetén az egyszerű ipari formák alkalmazása az elsődleges, ezen belül a nagy fesztávú ipari csarnokszerkezet, a félnyereg tetős és lapos tetős kialakítású egyedi szerkezet is építhető.
 - c) Szociális és iroda épületeken a hagyományos építőanyagok - különösen: téglagyagcserep natúr fa – kizárólagos alkalmazása nem kötelező és síkban eltolt tömegkialakítással is építhetők. A túlságosan tördelt és manzárd tető kialakítás nem lehetséges.
 - d) A szélvédelem és a táji látványvédelem biztosítása érdekében intenzív fásítás szükséges.

14. A helyi védelemben részesülő területekre és elemekre vonatkozó építészeti követelmények

18. §

- (1) Amennyiben a helyi védett érték magasabb szintű jogszabály alapján országos védelemre kerül, azt az értéket jelen rendelet 2. mellékletéből törölni kell.
- (2) Helyi védett érték felújítása esetén a védett érték méltó településképi, illetve tájképi megjelenésének biztosítása érdekében az épület hordozta örökséget képviselő műszaki megoldások és építőanyagok elsődlegességét biztosítani kell, az épület felújítás és a külső térhasználat esetén is.

15. Helyi védett épületekre vonatkozó egyedi építészeti követelmény

19. §

- (1) A helyi egyedi védett épület felújítása, átalakítása, bővítése, korszerűsítése során meg kell őrizni az épület:
 - a) tömegformáját, tömegarányait,
 - b) tetőformáját, tetőfelépítményeit,
 - c) homlokzati tagozatait,
 - d) homlokzati díszítőelemeit,
 - e) nyílásrendjét, nyílásosztását és nyílásméreteit,
 - f) nyílászáróinak, falfelületének, lábazatának, tetőfedésének anyaghasználatát.
- (2) Az eredeti állapot szerinti épülettartozékok, különösen rács, vasalat, világítótest, korlát, kerítés, helyettesíthetők.
- (3) A helyi védett épület homlokzati színezésénél a környezetébe illeszkedő színezést, vagy ha fellelhető az eredeti színt kell elsősorban alkalmazni. Kerülni kell a rikító színeket és a túlzott kontrasztokat.
- (4) A helyi egyedi védett épületeket bővíteni oly módon lehet, hogy a bővítésnek a védett épület eredeti állapotának formai megjelenésével, szerkezetével, anyagaival összhangban kell lennie.
- (5) A helyi egyedi védett épületeket belső korszerűsítése, belső átalakítása, tetőterének beépítése a védett értékek megőrzését szolgáló szabályok betartása mellett megengedett.
- (6) A helyi egyedi védett épületek közterületről látható homlokzatán épületgépészeti berendezések, azok tartozékai nem, hirdetés és reklám csak a rendeltetésével összefüggően helyezhető el.

16. Egyes sajátos építmények, műtárgyak elhelyezése

20. §

- (1) A településkép szempontjából meghatározó területen a település teljes ellátásának biztosítása érdekében szükséges felszíni hírközlési sajátos építmények (antennatartó átjátszó torony) nem helyezhetők el. Ezek a területek erre a célra nem alkalmasnak minősülnek. Kivétel, ha egyéb közösségi funkciót is ellátó építményen kerül elhelyezésre, vagy ilyen funkciót is ellátó módon létesül. (különösen kilátó, vadász les, templomtorony, tűzjelző torony, víztorony).
- (2) Külterületen az (1) bekezdésben meghatározott területeken kívüli, alkalmasnak minősülő területeken elhelyezett antennatartó szerkezet (torony) és a lakóterület között legalább 50 méter távolságnak kell lennie.
- (3) A felszíni energiaellátás nyomvonalas építményei elhelyezésére a település teljes igazgatási területe alkalmas.
- (4) Ahol vezetékes hálózat megengedett, ott új vezetékek földkábelben vagy meglévő oszlopsoron vezethető, új oszlopsor nem építhető.
- (5) A településkép szempontjából meghatározó területen a település ellátásához szükséges közmű műtárgyak, különösen transzformátor, kapcsolószekrény, elosztószekrény, gáznyomás-szabályozó, takartan, közterületi látványában kedvező megjelenéssel helyezendő el. Előkert nélküli épület esetén az épület közterület felől látható homlokzati-

és tetőfelületein, parapet-konvektor, vagy klímaberendezés kültéri egysége, továbbá közművezetékek nem helyezhetők el

(6) Természetvédelemmel érintett területeken:

- a) amennyiben műszakilag lehetséges, az energiaellátást földkábelrel kell biztosítani.
- b) reklámhordozó berendezések nem helyezhetők el.
- c) kültéri világítás kialakítása csak biztonsági szempontok, különösen élet- vagy vagyonvédelem esetén, teljesen ernyőzött, síkburás világító eszközzel lehetséges.

IV. fejezet

REKLÁMHORDOZÓKRA VONATKOZÓ TELEPÜLÉSKÉPI KÖVETELMÉNYEK

17. Reklám közzétételére és reklámhordozók, reklámhordozót tartó berendezések elhelyezésének területi szabályai

21. §

- (1) Közterületeken és köztulajdonban álló ingatlanok esetén reklám közzététele és reklámhordozó, reklámhordozót tartó berendezések elhelyezése
 - a) a beépítésre szánt területen belül a vegyes és lakóterületeken kizárólag utcabútor igénybevétel esetén lehetséges,
 - b) a beépítésre nem szánt területeken nem megengedett.
- (2) Magánterületen reklám közzététele és reklámhordozó, reklámhordozót tartó berendezések elhelyezése
 - a) beépítésre szánt területen belül a buszpályaudvar és a vasútállomás területét kivéve nem megengedett.
 - b) beépítésre nem szánt területeken nem megengedett.
- (3) A területi besorolások alatt a 104/2017. (IV.28.) Korm. r. 2. § (4)-(5) bekezdéseiben foglaltakat kell érteni.

18. Településkép szempontból meghatározó és egyéb besorolású területek

22. §

- (1) Az épületek homlokzatain elhelyezhető cégereket, cég- és címtáblákat napvédő ponyvákat, reklámzászlót és üzlet feliratokat egyedi tájékoztató táblákat úgy kell kialakítani, hogy azok illeszkedjenek a homlokzatok meglévő, vagy tervezett vízszintes és függőleges tagolásához, a nyílászárók kiosztásához, azok ritmusához úgy, hogy együttesen összhangban legyenek az épület építészeti részletképzésével, színezésével, építészeti hangsúlyjaival. Ha cégerek, cég- és címtáblák, valamint egyedi tájékoztató táblák utólagos elhelyezésénél ez nem biztosítható, akkor az utólagos elhelyezés nem engedhető meg.
- (2) Közterületről látható épületek egy-egy homlokzatának 10%-ánál nagyobb felületén nem helyezhető el cég- és címtábla, információs, vagy más célú berendezés.
- (3) Információs vagy más célú berendezés, amennyiben reklámot is tartalmaz a magánterületen nem helyezhető el.
- (4) Közvilágítási berendezésen, egyéb közműberendezésen, hírközlési oszlopon reklám célú felület nem helyezhető el.
- (5) Önkormányzati információs tábla és egyedi mobil tájékoztató tábla, oszlop tartószerkezetű tábla, továbbá egyedi tájékoztató tábla és transzparens közterületen a közlekedést nem zavaró módon helyezhető el.

- (6) Totemoszlop csak üzemanyag töltő állomáson és 300 m²-nél nagyobb ipari-, kereskedelmi- és szolgáltató egységek esetén lehet elhelyezni. Reklám pylon elhelyezésére nincs korlát.

19. Meghatározó területekre vonatkozó kiegészítő előírások

23. §

- (1) Tetőfelületre cégér nem helyezhető el.
- (2) Épületek homlokzataira kerülő cég- és címtábla, információs vagy más célú berendezés épületdíszítő tagozatot nem takarhat el.
- (3) Üzlethelyiségenként legfeljebb két egyedi tájékoztató mobil tábla helyezhető el a közterületen, legfeljebb 75/150 cm méretű kialakítással, a gyalogosforgalmat nem akadályozó módon.
- (4) Üzletenként legfeljebb két cégtábla és egy darab cégér helyezhető el. Saroktelek esetén mindkét közterület irányába elhelyezhető a cég és címtáblák és 1-1 db cégér.
- (5) Üzletfelirat hossza legfeljebb 3,0 m, magassága 1,0m, vastagsága 15 cm lehet.

20. Reklámhordozókra vonatkozó követelményektől való eltérés szabályai

24. §

- (1)
 - a) A település szempontjából jelentős eseményről való tájékoztatás érdekében egy évben összesen 12 naptári hét időtartamára köztulajdonban álló ingatlanon lakó- és vegyes területen nem csak utcabútor igénybevételével lehetséges, míg a különleges- és egyéb területen utcabútor igénybe vételével lehetséges.
 - b) Beépítésre nem szánt területek közül közkertben és közparkban és egyéb területen burkolt vagy fásított köztéren utcabútor igénybe vételével lehetséges.
 - c) Önkormányzat által támogatott rendezvényekről tájékoztatás transzparensen (molínón) is lehetséges.
- (2) Építési reklámháló az építés időtartamára alkalmazható. Ennek során az építési naplóban kell igazolni az építés-felújítás megkezdését.
- (3) A reklám közzé tevője az eltérést a településképi bejelentési eljárás lefolytatására irányuló írásbeli kérelmével kezdeményezi.

21. Egyéb műszaki berendezésekre vonatkozó településképi követelmények

25.§

- (1) Reklámvilágítással, magán és közterületi térvilágítással fényszennyezést, kápráztatást, vakítást, ártó fényhatást okozni, és ez által a közlekedés biztonságát, az emberi egészséget veszélyeztetni, az ingatlanbiztonságos használatát korlátozni nem szabad. Az épületek homlokzatfelületein és tetőzetén csak áttört és vonalszerű fényfelirat helyezhető el.
- (2) Kültéri világító berendezések úgy alakítandók ki, hogy azok a fényt a talaj felé sugározzák. Egyéb ferde megvilágítású berendezés csak élet és vagyonbiztonsági okból alakítható ki.
- (3) Talajszintbe épített fényverő berendezés csak akkor építhető, ha annak fénye a megvilágított építményen teljes mértékben elnyelődik

V. Fejezet
ÖNKORMÁNYZATI TÁMOGATÁSI ÉS ÖSZTÖNZŐ RENDSZER

22. Helyi védelemmel érintett ingatlanok támogatási rendszere

26. §

- (1) Az ingatlantulajdonosnak a védettséggel összefüggésben szükségessé váló, a jó karbantartást meghaladó munkálatok – ezen belül a műemléki szakértés, előkészítő kutatás, rekonstrukciós tervezés, értékvizsgálati munkarészek
Elkészítése, építési munkák – finanszírozásához az Önkormányzat évente meghatározott keretösszeg erejéig támogatást adhat.
- (2) A támogatás forrását az Önkormányzat tárgyévi költségvetési rendelete tartalmazza, melynek felhasználására pályázatot kell kiírni.
- (3) A támogatás mértéke nem lehet több, mint a bekerülési összeg legfeljebb 50 %- a, amely tartalmazza az áfát, az egyéb adókat és a köztereket is.
- (4) Támogatásban csak az a pályázó részesülhet, aki a tervezett felújításhoz a támogatáson felül szükséges önrésszel rendelkezik, és a saját forrás rendelkezésre állását pénzügyi intézet által kiállított dokumentummal igazolja.
- (5) A pályázat benyújtásának időpontja előtt megkezdett előkészítési és építési munkához támogatás nem nyújtható.

27. §

- (1) A pályázatokról a Képviselő-testület a benyújtási határidőt követő 30 napon belül dönt.
- (2) A nyertes pályázóval az önkormányzat támogatási szerződést köt.
- (3) Az önkormányzat a támogatás összegéből legfeljebb 10% előleget biztosíthat, melyet a támogatási szerződés aláírását követően 8 napon belül kell folyósítani.
- (4) A támogatási szerződésben foglaltak teljesítéséről a támogatott írásban nyilatkozik, melyhez a támogatás felhasználását bizonyító számlákat eredeti példányban becsatolja. A teljesítést a jegyző ellenőrzi.

VI. fejezet
TELEPÜLÉSKÉP-VÉDELMI TÁJÉKOZTATÁS ÉS SZAKMAI KONZULTÁCIÓ
TELEPÜLÉSKÉPI KÖTELEZÉS, TELEPÜLÉSKÉPI BÍRSÁG

23. Rendelkezés településkép-védelmi tájékoztatásról és szakmai konzultációról

28.§

- (1) A településképi követelményekről a főépítész– alkalmazása hiányában a polgármester – az építéssel érintett telken tervezett építési munkák végzéséhez, kérelemre szakmai konzultációt biztosít.
- (2) Szakmai konzultáció az építés megkezdése előtt legalább egyszer kötelező:
 - a) településkép szempontjából meghatározó területen
 - aa) új épület építése,
 - ab) meglévő épület átalakítása, bővítése, utólagos hőszigetelése,
 - ac) meglévő épület homlokzatszínezéssel járó felújítása,
 - ad) utcai kerítés építése,
 - ae) új cégér elhelyezése
 - eseteiben.

- b) A településképi szempontjából egyéb, általános besorolású területeken
 - ba) új lakóépület építése,
 - bb) meglévő lakóépület átalakítása, bővítése esetén, ha az eredeti épület tömege, tetőszerkezete a közterület felé eső, illetve az oldalkert irányából közterület felől látható módon megváltozik.
- (3) A szakmai konzultáció iránti kérelmet a polgármester részére címezve kell benyújtani. A kérelemnek tartalmaznia kell az építtető vagy kérelmező nevét, és címét, telefonos elérhetőségét, valamint a tervezett építési tevékenység helyét, az érintett telek helyrajzi számát, az építési tevékenység rövid leírását, indokolt esetben az építési munka jellegétől függően rajzi munkarészek csatolását.
- (4) A településképi konzultáció során a főépítész – alkalmazása hiányában a polgármester – javaslatot tesz a településképi követelmények érvényesítése módjaira.
- (5) Konzultációról emlékeztető készül, melyben foglaltakat az építés során be kell tartani.

24. Településképi bejelentési eljárás

29. §

A polgármester településképi bejelentési eljárást folytathat le - nyilvántartott műemléki értékek vagy műemléket érintő, az örökségvédelmi hatósághoz történő bejelentéshez vagy örökségvédelmi engedélyhez kötött tevékenységek kivételével – a településképi fokozottabb védelme érdekében a Község közigazgatási területén levő közterületen, és köztulajdonban álló ingatlanokon valamint közterületnek nem minősülő magánterületen közterületről látható esetekben reklám közzétételére, reklámhordozók, reklámhordozót tartó berendezések elhelyezéséhez.

30. §

- (1) A településképi bejelentési eljárás az ügyfél által a polgármesterhez benyújtott bejelentésre indul, a bejelentési kérelem nyomtatvány jelen rendelet 3. számú melléklete. A bejelentéshez papír alapú vagy a dokumentációt tartalmazó digitális adathordozót kell mellékelni.
A településképi követelményeket igazoló építészeti-műszaki dokumentációnak – a bejelentés tárgyától függően – az alábbiakat kell tartalmaznia:
 - a) meglévő állapotról fényképfelvételt
 - b) műszaki leírást
 - c) a tervezett állapot formáját, mennyiségét, méretét és technológiáját,
 - d) a műszaki berendezés által igénybe vett helyszínt és elhelyezésének módját,
 - e) elrendezési rajzot,
 - f) reklám elhelyezésének helyétől – amennyibe indokolt - színtervet, környezetbe illesztett látványtervet.
- (2) A dokumentáció tartalmát a polgármester ellenőrzi. Amennyiben a benyújtott dokumentáció nem felel meg az (1) bekezdésben meghatározott tartalmi követelményeknek, a polgármester a tervezett tevékenységet megtiltja.
- (3) Amennyiben a benyújtott dokumentáció hiánytalan, a polgármester feltétellel vagy a nélkül tudomásul veszi a bejelentést, illetve megtiltja, ha az nem felel meg a követelményeknek vagy nem illeszkedik a településképi.
- (4) A polgármester a döntését a kérelem benyújtását követő 15 napon belül hatósági határozatban hozza meg.

- (5) A cégjelzések, reklám- és hirdető-berendezések esetében az igazolás időtartama 3 év, egyéb esetekben az igazolás határozatlan időtartamra szól. A bejelentéstől számított 1 éven belül kell megkezdeni a tevékenységet, ellenkező esetben ismételten be kell jelenteni.
- (6) Amennyiben a településképi bejelentési eljárás lefolytatásához kötött tevékenység közterület- használati hozzájáruláshoz is kötött, a közterület-használati hozzájárulás kiadására csak a településképi bejelentési eljárás lefolytatását követően, a megengedő határozat birtokában és az abban meghatározott kikötések figyelembe vételével kerülhet sor.

25. Településképi kötelezési eljárás, településképi bírság kiszabásának esetei, és mértéke

31.§

- (1) A településképi követelmények teljesítése érdekében a polgármester – hivatalból vagy kérelemre – településképi kötelezési eljárást folytat le.
- (2) A településképi védelmi tájékoztatás és szakmai konzultáció betartását a főépítész – alkalmazásának hiányában a polgármester - ellenőrzi.
- (3) A településképi követelményekkel szembeni mulasztásokat, amennyiben tudomására jut, kivizsgálja, és a közigazgatási hatósági eljárás és szolgáltatás általános szabályairól szóló 2004. évi CXL. törvény alapján jár el.

32. §

- (1) A településképi követelmények be nem tartása esetén a polgármester településképi bírságot szabhat ki az építtetőre, mely többször is kivethető, amíg a jogszerűtlen állapot fennmarad.
- (2) A településképi bírság összege
 - a) településképi szempontból meghatározó területeken területi és egyedi építészeti követelmények be nem tartása esetén, amennyiben az egyedi védett építményt érint 100. 000 - 200.000 forint,
 - b) településképi szempontból meghatározó területeken területi és egyedi építészeti követelmények be nem tartása esetén, amennyiben az egyedi védett építményt nem érint 50.000 - 100.000 forint,
 - c) egyéb településképi, reklámhordozókra és egyéb műszaki berendezésekre vonatkozó követelmény be nem tartása esetén 25.000 - 50.000 forint,
 - d) minden más esetben 10.000 - 20.000 forint

26. A településképi bírság kiszabásának és behajtásának módja

33. §

- (1) A polgármester a bírság kiszabása során a következő szempontokat mérlegeli
 - a) jogsértés milyen mértékben sérti vagy akadályozza a településképi védelmről szóló 2016 évi LXXIV. törvény 11/A.§ (1) bekezdésében meghatározott értékek megőrzését vagy kialakítását,
 - b) jogsértés időtartama,
 - c) a jogsértés ismételtsége.
- (2) A településképi bírság befizetésének módja:
 - a) a bírság kiszabásáról szóló határozatban meghatározott határidőre és az abban megjelölt önkormányzati bankszámlaszámra történő befizetéssel.
 - b) az a) pontban szereplő megfizetési mód elmaradása esetén – az államháztartásról szóló 2011. évi CXCV. törvény értelmében – a meg nem fizetett bírság köztartozásnak

minősül, és adók módjára történik a behajtása.

VII. Fejezet ZÁRÓ ÉS ÁTMENETI RENDELKEZÉSEK

27. Hatálybalépés

34. §

E rendelet 2018. január 1. napján lép hatályba.

32. Hatályon kívül helyező rendelkezések

35. §

(1) Hatályát veszti:

A szabályozási terv és helyi építési szabályzat elfogadásáról szóló 13/2006.(IX.18.) sz. ök. rendelet.

- a) 6.§ (4) bekezdése,
- b) 17.§ (4) bekezdése,
- c) 26.§ (3) bekezdése,
- d) 30.§ - a

településképre vonatkozó előírásai

(2) a Fülöp község építészeti örökségének helyi védelméről szóló 10/2001.(IX.25.) KT. számú rendelet.

(3) a reklámok, reklámhordozók és cégek elhelyezésének, alkalmazásának követelményeiről, feltételeiről és tilalmáról szóló 18/2017. (X.27.) önkormányzati rendelet.

Hutóczki Péter

polgármester

Dr. Csősz Péter

jegyző

A rendelet kihirdetve.

Fülöp, 2017. december 29.

Dr. Csősz Péter
jegyző

Helyi védett épületek, értékek

Ssz.	Megnevezés, a védelem típusa	Cím, hrsz.	Leírás
1	Bánháza, római katolikus kápolna, egyedi védelem	Fülöp – Bánháza 0512/21 hrsz.	Egyházi épület, 200 éves
2	Görög katolikus templom egyedi védelem	Fülöp, Arany János u. 2.108. hrsz	Egyházi épület, 1960 - ban épült galambdúcos haranglábbal.
3	Római katolikus templom egyedi védelem	Fülöp, Kossuth u. 32. 50. hrsz	Egyházi épület, 1981-82 -ben épült.

Meghatározó karakterű területek lehatárolása - Belterület

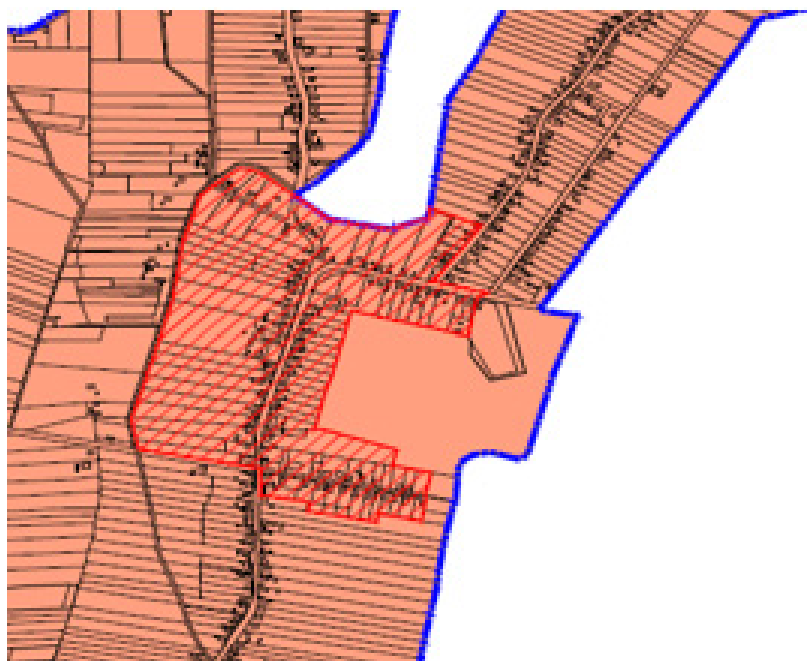
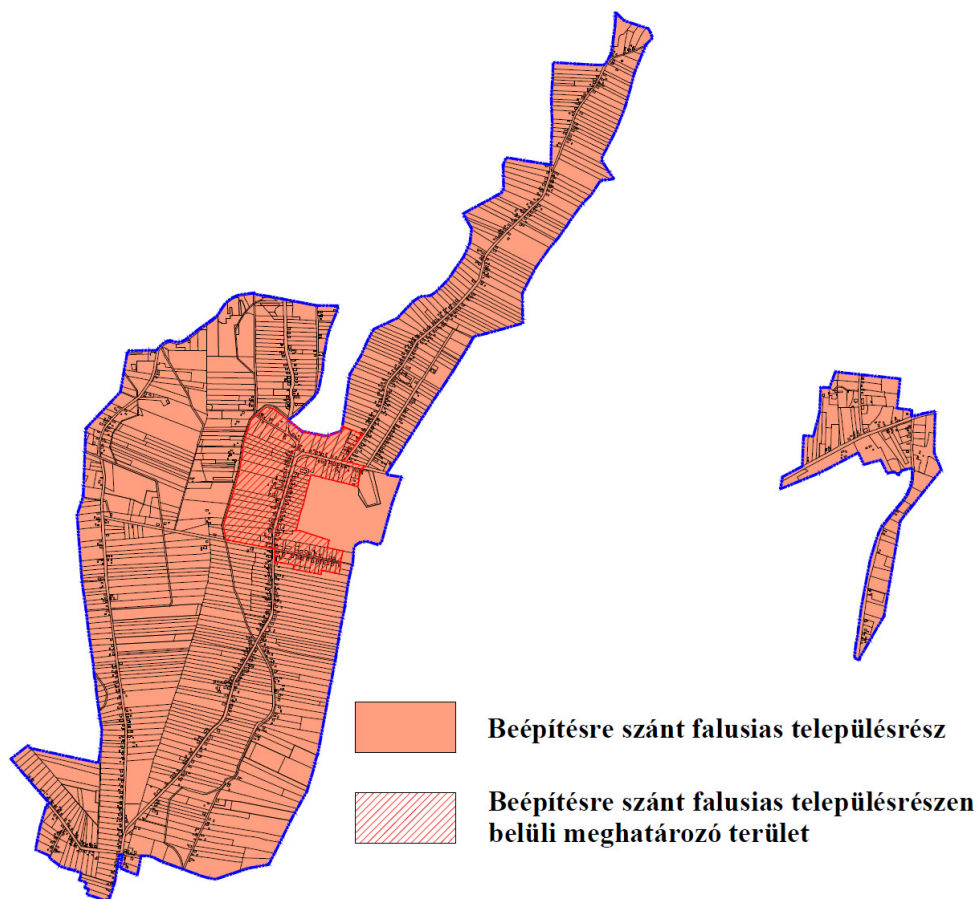

BEJELENTÉS
Településképi bejelentési eljáráshoz

A Bejelentő neve:

lakcíme:

telefonszáma:

e-mail címe:

Szervezet székhelye:

A folytatni kívánt építési tevékenység, rendeltetés-módosítás, vagy reklámelhelyezés megnevezése:

.....

.....

.....

.....

.....

.....

A folytatni kívánt építési tevékenység, rendeltetés-módosítás, vagy reklámelhelyezés

helye:.....Hrsz.:.....

A folytatni kívánt építési tevékenység, rendeltetés-módosítás, vagy reklámelhelyezés

tervezett időtartama:

.....

Dátum:.....

.....
aláírás